

# 7 ΗΜΕΡΕΣ ΟΙΚΟΝΟΜΙΑ

5 Ιουλίου 2024, Τεύχος 509

## Επιβραδύνθηκε ο ρυθμός μείωσης του ποσοστού ανεργίας στο 5μηνο

Σύμφωνα με τη μηνιαία έρευνα εργατικού δυναμικού της Ελληνικής Στατιστικής Αρχής (ΕΛΣΤΑΤ), το εποχικά διορθωμένο ποσοστό ανεργίας διαμορφώθηκε στο 10,6% του εργατικού δυναμικού τον Μαΐ-24 από 10,7% τον Απρ-24 και 11,2% τον Μαΐ-23. Δηλαδή, η «φωτογραφική» απεικόνιση της ελληνικής αγοράς εργασίας τον Μαΐ-24 δείχνει ότι για κάθε 100 άτομα που ανήκουν στο εργατικό δυναμικό (= απασχολούμενοι + άνεργοι) περίπου 10 με 11 δεν εργάζονται αλλά αναζητούν εργασία. Ανάμεσα στις χώρες της Ευρωπαϊκής Ένωσης των 27 κρατών μελών (ΕΕ-27) η Ισπανία εμφάνισε το υψηλότερο ποσοστό ανεργίας με 11,7% και ακολούθησαν (εξαιρουμένων των οικονομιών της Ιρλανδίας και του Λουξεμβούργου): Ελλάδα (10,6%), Φινλανδία (8,2%), Σουηδία (8,2%), Λιθουανία (7,7%), Εσθονία (7,4%), Γαλλία (7,4%), Ιταλία (6,8%), Λετονία (6,7%), Πορτογαλία (6,5%), Ευρωζώνη (6,4%), ΕΕ-27 (6,0%), Βέλγιο (5,9%), Δανία (5,8%), Σλοβακία (5,5%), Ρουμανία (5,4%), Κροατία (5,3%), Αυστρία (5,0%), Βουλγαρία (4,4%), Ουγγαρία (4,3%), Κύπρος (4,1%), Ολλανδία (3,6%), Γερμανία (3,3%), Μάλτα (3,2%), Σλοβενία (3,2%), Πολωνία (3,0%) και Τσεχία (2,7%). Όπως παρουσιάζεται στο Σχήμα 1, η μεγάλη απόκλιση σε όρους ποσοστού ανεργίας ανάμεσα στην ελληνική οικονομία και τους μέσους όρους της ΕΕ-27 και της Ευρωζώνης μειώθηκε σημαντικά τα 10 τελευταία χρόνια, εντούτοις, εξακολουθεί να είναι υψηλή αναδεικνύοντας την ύπαρξη δομικών προβλημάτων στην ελληνική αγορά εργασίας (π.χ. αναντιστοιχίες ανάμεσα στη ζήτηση εργασίας εκ μέρους των επιχειρήσεων και την προσφορά εργασίας εκ μέρους των νοικοκυριών).

Σχήμα 1: Ελλάδα και Ευρωζώνη – Ποσοστό Ανεργίας, Εποχικά Διορθωμένα Στοιχεία

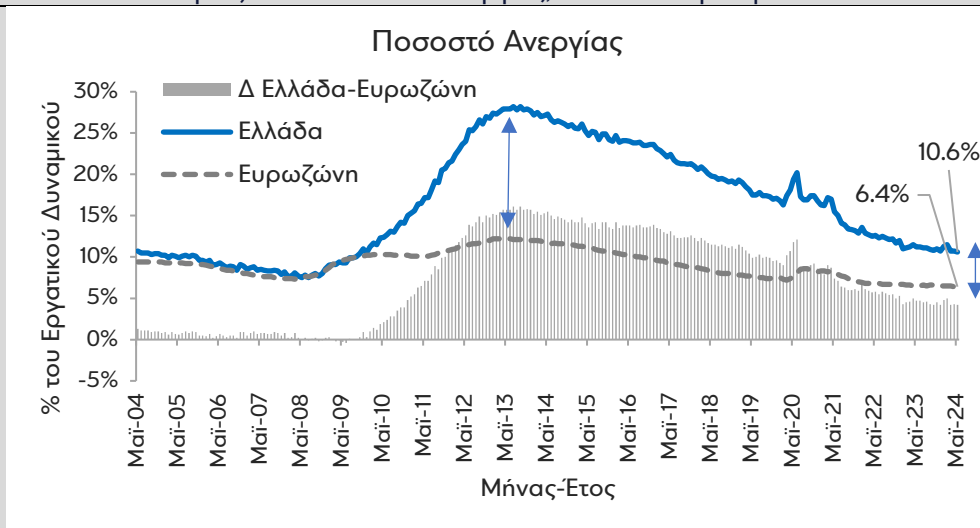

Πηγή: ΕΛΣΤΑΤ, Eurostat, Eurobank Research.

### Συγγραφείς

**Στυλιανός Γ. Γώγος**  
 Ερευνητής Οικονομολόγος, PhD  
[sgogos@eurobank.gr](mailto:sgogos@eurobank.gr)

Στο 5μηνο Ιαν-Μαΐ-24 το μέσο ποσοστό ανεργίας στην Ελλάδα διαμορφώθηκε στο 11,0% του εργατικού δυναμικού παρουσιάζοντας ελαφρά πτώση κατά 0,2 ποσοστιαίες μονάδες σε σύγκριση με το αντίστοιχο διάστημα πέρυσι. Όπως παρουσιάζεται στο Σχήμα 2.1, ο ετήσιος ρυθμός πτώσης του μέσου ποσοστού ανεργίας στο 5μηνο Ιαν-Μαΐ-24 ήταν ο μικρότερος από όλα τα αντίστοιχα 5μηνα των τελευταίων 10 ετών. Επιπρόσθετα, με εξαίρεση το 2014 -έτος στο οποίο ξεκίνησε η μείωση του ποσοστού ανεργίας- και την 3ετία 2020-2022 (ισχυρές επιδράσεις από την πανδημία), σε όλα τα υπόλοιπα έτη, ήτοι το 2015, το 2016, το 2017, το 2018, το 2019 και το 2023, η μέση ετήσια πτώση του ποσοστού ανεργίας στο 5μηνο Ιαν-Μαΐ ήταν πολύ κοντά στο τελικό μέγεθος για το σύνολο του έτους. Αυτό το στοιχείο αποτελεί μια ένδειξη ότι το ποσοστό ανεργίας το 2024 ίσως μειωθεί βραδύτερα σε ετήσια βάση σε σύγκριση με τα προηγούμενα έτη, κάτι που αποτυπώνεται και στις τρέχουσες εκτιμήσεις επίσημων οργανισμών.

Σχήμα 2: Ελλάδα – Ετήσια Μεταβολή του Μέσου Ποσοστού Ανεργίας και του Μέσου Αριθμού των Ανέργων στο 5μηνο Ιαν-Μαΐ και στο 12μηνο Ιαν-Δεκ

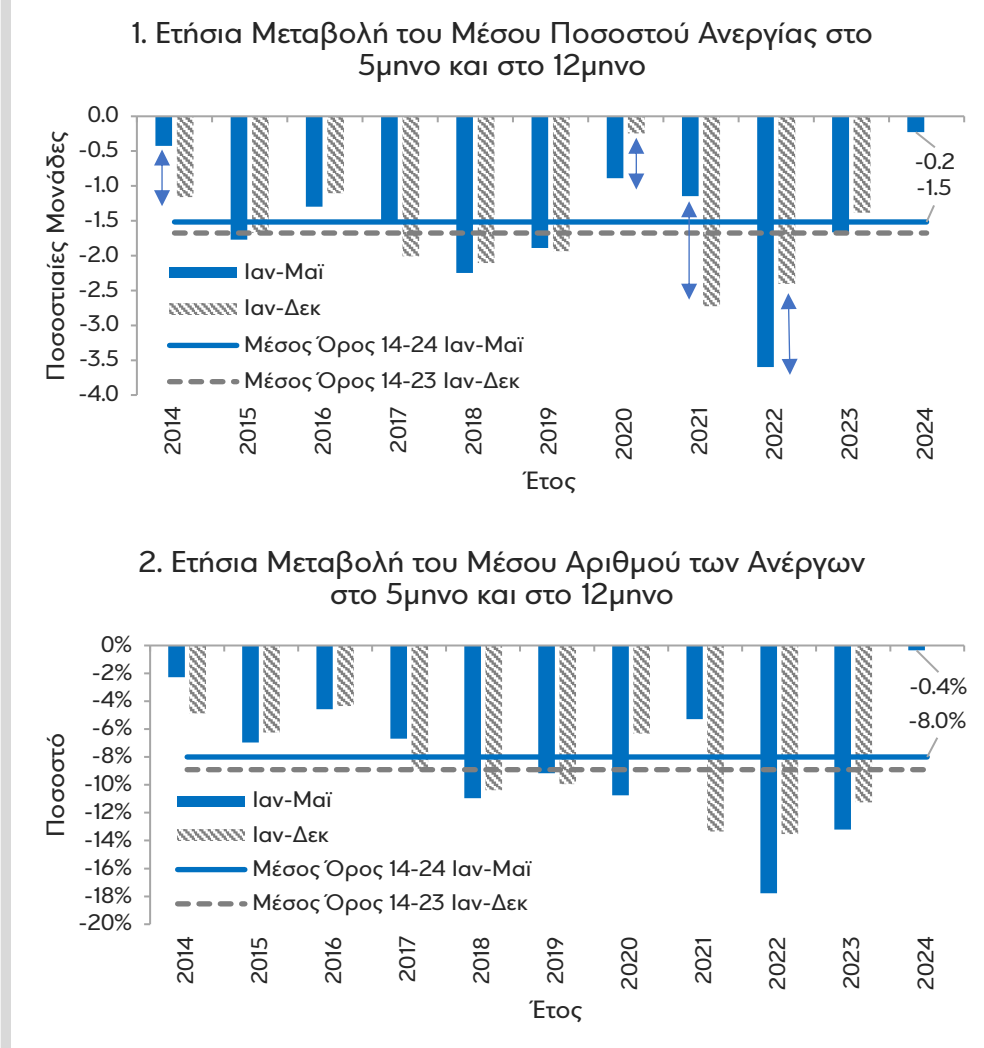

Πηγή: ΕΛΣΤΑΤ, Eurobank Research.

Σε ό,τι αφορά την πορεία της απασχόλησης, ήτοι του παραγωγικού συντελεστή της εργασίας, αποδεικνύεται ότι η οριακή μέση ετήσια μείωση του αριθμού των ανέργων στο 5μηνο Ιαν-Μαΐ-24 κατά

2,3 χιλ. άτομα ή 0,4% (βλέπε Σχήμα 2.2) δεν συνοδεύτηκε από αντίστοιχη οριακή αύξηση του αριθμού των απασχολούμενων. Τουναντίον, η μέση ετήσια αύξηση της απασχόλησης επιταχύνθηκε στο 1,9% (79,9 χιλ. άτομα) από 1,5% (60,9 χιλ. άτομα) το 5μηνο Ιαν-Μαϊ-23 (βλέπε Σχήμα 3). Η δεξαμενή άντλησης αυτών των πόρων ήταν ο μη ενεργός πληθυσμός. Σε αυτό το υποσύνολο ανήκουν τα άτομα που δεν εργάζονται και δεν αναζητούν εργασία. Αναλυτικά, ο μη ενεργός πληθυσμός κατέγραψε ισχυρή συρρίκνωση κατά 3,3% (101,0 χιλ. άτομα) στο 5μηνο Ιαν-Μαϊ-24 από μείωση κατά 0,4% (11,1 χιλ. άτομα) το αντίστοιχο διάστημα του προηγούμενου έτους. Η εν λόγω μεταβολή είχε ως αποτέλεσμα την ενίσχυση του μέσου ποσοστού συμμετοχής (εργατικό δυναμικό / πληθυσμός) στο 61,4% από 60,3% το 5μηνο Ιαν-Μαϊ-23. Η περαιτέρω αύξηση του ποσοστού συμμετοχής δύναται να συμβάλλει θετικά στην ενίσχυση της απασχόλησης και του παραγόμενου προϊόντος της οικονομίας μεσομακροπρόθεσμα.

Σχήμα 3: Ελλάδα – Ετήσια Μεταβολή του Μέσου Αριθμού των Απασχολούμενων στο 5μηνο Ιαν-Μαϊ και στο 12μηνο Ιαν-Δεκ

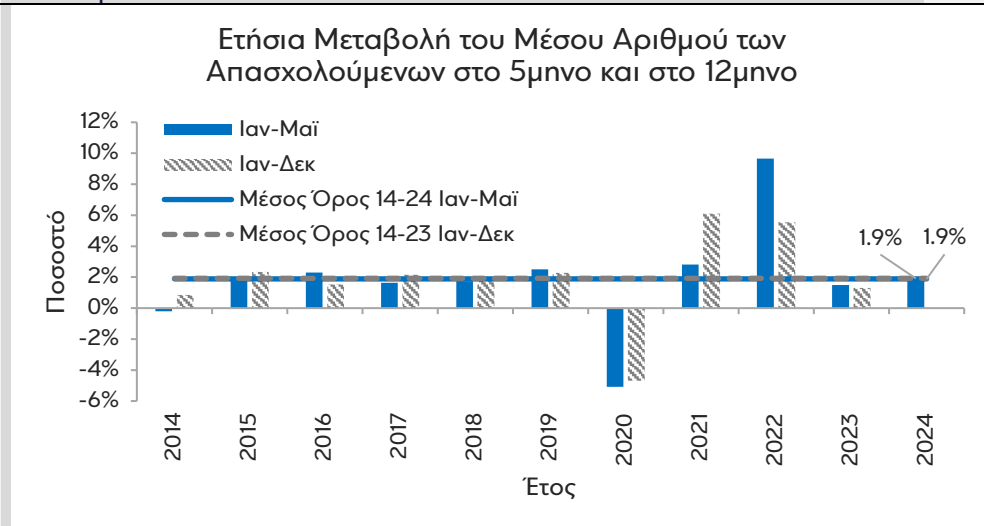

Πηγή: ΕΛΣΤΑΤ, Eurobank Research.

Εν κατακλείδι, σύμφωνα με τη μηνιαία έρευνα εργατικού δυναμικού της ΕΛΣΤΑΤ, η ετήσια μείωση του μέσου ποσοστού ανεργίας επιβραδύνθηκε στις 0,2 ποσοστιαίες μονάδες το 5μηνο Ιαν-Μαϊ-24 από 1,7 ποσοστιαίες μονάδες το 5μηνο Ιαν-Μαϊ-23. Αυτό το στοιχείο αποτελεί μια ένδειξη ότι το ποσοστό ανεργίας το 2024 ίσως μειωθεί βραδύτερα σε ετήσια βάση σε σύγκριση με τα προηγούμενα έτη, κάτι που αποτυπώνεται και στις τρέχουσες εκτιμήσεις επίσημων οργανισμών. Παρά ταύτα, η απασχόληση, αντλώντας πόρους από τη δεξαμενή του μη ενεργού πληθυσμού (3.002,2 χιλ. άτομα κατά μέσο όρο το 5μηνο Ιαν-Μαϊ-24) και όχι από τη δεξαμενή των ανέργων (524,2 χιλ. άτομα κατά μέσο όρο το 5μηνο Ιαν-Μαϊ-24), συνέχισε να αναπτύσσεται με ικανοποιητικό ρυθμό (1,9% από 1,5% το αντίστοιχο διάστημα πέρυσι). Βάσει της πρόσφατης έκθεσης της Τραπέζης της Ελλάδος (ΤτΕ) για τη Νομισματική Πολιτική 2023-2024 (26 Ιουνίου 2024), το ποσοστό ανεργίας στην Ελλάδα προβλέπεται να μειωθεί στο 10,5%, 9,6% και 8,7% του εργατικού δυναμικού το 2024, το 2025 και το 2026 αντίστοιχα (11,1% το 2023).

**Πίνακας Α1: Βασικά Μακροοικονομικά Μεγέθη της Ελληνικής Οικονομίας**

Πραγματικό Ακαθάριστο Εγχώριο Προϊόν (εποχικά διορθωμένα στοιχεία)

Το 1<sup>ο</sup> τρίμηνο 2024 η ετήσια μεταβολή του πραγματικού ΑΕΠ ήταν +2,1% YoY (+1,3% YoY το Q4 2023 και +1,9% YoY το Q1 2023) και η αντίστοιχη τριμηνιαία μεταβολή ήταν +0,7% QoQ (+0,3% QoQ το Q4 2023 και -0,1% QoQ το Q1 2023)

Προβλέψεις για το σύνολο του έτους – Ευρωπαϊκή Επιτροπή, Μαΐ-2024: 2024 2,2%, 2025 2,3%

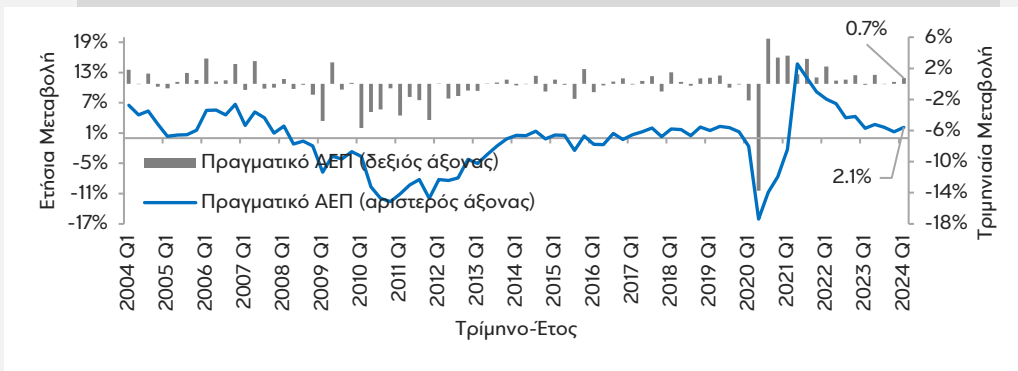

**ΑΕΠ (% YoY, % QoQ)**

Περίοδος: Q1 2004–Q1 2024

Στοιχεία: τριμηνιαία

Μέσος Όρος: -0,4%

Διάμεσος: +0,6%

Μέγιστο: +14,7% (Q2 2021)

Ελάχιστο: -16,0% (Q2 2020)

Δημοσίευση: 7/6/2024 (προσωρινά στοιχεία)

Επόμενη: 6/9/2024

Ποσοστό Ανεργίας (εποχικά διορθωμένα στοιχεία)

Τον Μάιο 2024 το ποσοστό ανεργίας διαμορφώθηκε στο 10,6% (10,7% τον Απρίλιο 2024 και 11,2% τον Μάιο 2023) και το αντίστοιχο μέσο ετήσιο μέγεθος (μέσος όρος 12 μηνών) ήταν στο 11,0% (11,0% τον Απρίλιο 2024 και 11,7% τον Μάιο 2023)

Προβλέψεις για το σύνολο του έτους – Ευρωπαϊκή Επιτροπή, Μαΐ-2024: 2024 10,3%, 2025 9,7%

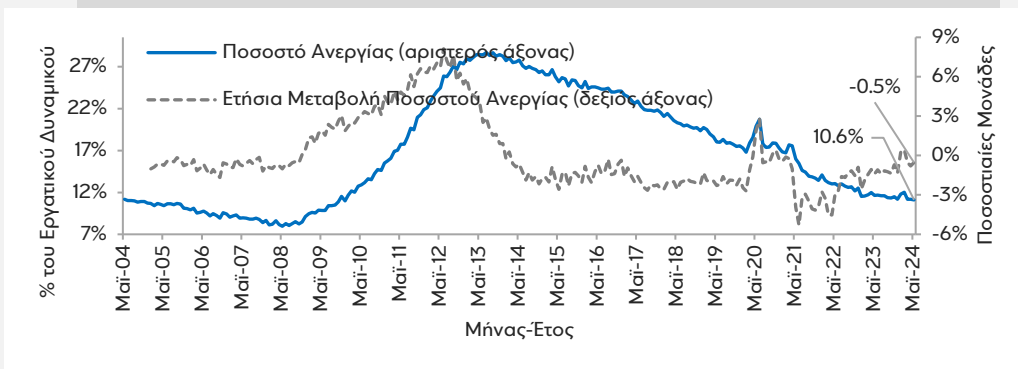

**Ποσοστό Ανεργίας (%)**

Περίοδος: 5/2004-5/2024

Στοιχεία: μηνιαία

Μέσος Όρος: 17,2%

Διάμεσος: 17,2%

Μέγιστο: 28,2% (7/2013)

Ελάχιστο: 7,5% (5/2008)

ΑΑ = αριστερός άξονας

ΔΑ = δεξιός άξονας

ΠΜ = ποσοστ. μοναδ.

Δημοσίευση: 1/7/2024

Επομ. δημ.: 31/7/2024

Εναρμονισμένος Δείκτης Τιμών Καταναλωτή

Τον Μάιο 2024 η ετήσια μεταβολή του ΕνΔΤΚ ήταν +2,4% YoY (+3,2% YoY τον Απρίλιο 2024 και +4,1% YoY τον Μάιο 2023) και η αντίστοιχη μέση ετήσια μεταβολή (μέσος όρος 12 μηνών) ήταν 3,1% YoY (3,3% YoY τον Απρίλιο 2024 και 8,2% YoY τον Μάιο 2023)

Προβλέψεις για το σύνολο του έτους – Ευρωπαϊκή Επιτροπή, Μαΐ-2024: 2024 2,8%, 2025 2,1%

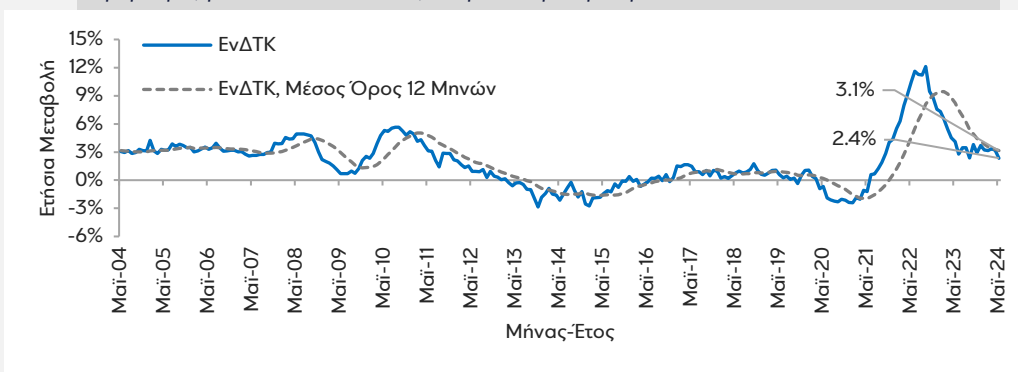

**ΕνΔΤΚ (% YoY)**

Περίοδος: 5/2004-5/2024

Στοιχεία: μηνιαία

Μέσος Όρος: +2,0%

Διάμεσος: +1,6%

Μέγιστο: +12,1% (9/2022)

Ελάχιστο: -2,9% (11/2013)

Δημοσίευση: 10/6/2024

Επομ. δημ.: 9/7/2024

Πηγή: Ελληνική Στατιστική Αρχή (ΕΛΣΤΑΤ), Ευρωπαϊκή Επιτροπή (European Commission), Eurobank Research,

**Πίνακας Α2: Δείκτες Οικονομικής Δραστηριότητας και Συγκυρίας της Ελληνικής Οικονομίας**

**Απασχόληση (σύνολο οικονομίας):** +1,3% YoY τον Μαι-24 από +3,4% YoY τον Απρ-24, +1,5% YoY την περίοδο Μαι-23 – Απρ-24 (12Μ) από +2,1% YoY την περίοδο Ιουν-22 – Μαι-23 (επομένη δημοσίευση: 31/7/2024)

**Δείκτης Οικονομικού Κλίματος:** 110,6 ΜΔ τον Ιουν-24, -0,4 ΜΔ MoM και +1,4 ΜΔ YoY τον Ιουν-24 από +2,5 ΜΔ MoM και +3,7 ΜΔ YoY τον Μαι-24 (επόμενη δημοσίευση: 30/7/2024)

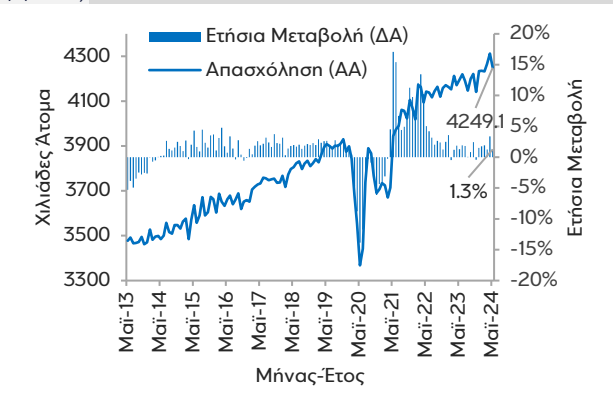

**Δείκτης Όγκου Λιανικού Εμπορίου:** -5,7% MoM και -6,0% YoY τον Απρ-24 από +6,3% MoM και +4,7% YoY τον Μαρ-24, -4,0% YoY την περίοδο Μαι-23 – Απρ-24 (12Μ) από -0,9% YoY την περίοδο Μαι-22 – Απρ-23 (επόμενη δημοσίευση: 31/7/2024)

**Δείκτης Εμπιστοσύνης Καταναλωτή:** -42,7 ΜΔ τον Ιουν-24, +1,1 ΜΔ MoM και -11,7 ΜΔ YoY τον Μαι-24 από -2,1 ΜΔ MoM και -9,3 ΜΔ YoY τον Μαι-24 (επόμενη δημοσίευση: 30/7/2024)

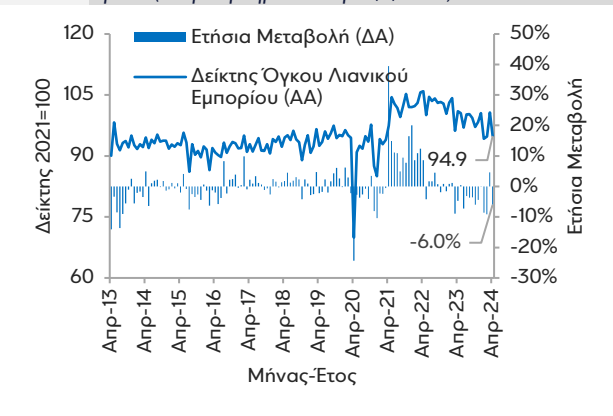

**Δείκτης Παραγωγής Μεταποίησης:** +5,5% MoM και +10,3% YoY τον Απρ-24 από -3,2% MoM και -2,2% YoY τον Μαρ-24, +3,2% YoY την περίοδο Μαι-23 – Απρ-24 (12Μ) από +5,6% YoY την περίοδο Μαι-22 – Απρ-23 (επόμενη δημοσίευση: 10/7/2024)

**Δείκτης PMI Μεταποίησης:** 54,0 ΜΔ τον Ιουν-24, -0,9 ΜΔ MoM και +2,2 ΜΔ YoY τον Μαι-24 από -0,3 ΜΔ MoM και +3,4 ΜΔ YoY τον Μαι-24 (επόμενη δημοσίευση: 1/8/2024)

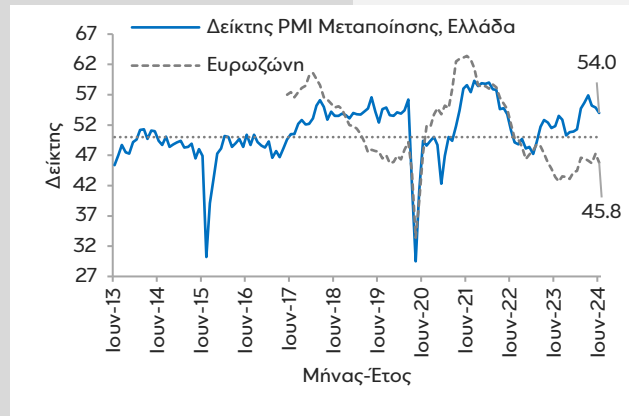

Πηγή: Ελληνική Στατιστική Αρχή (ΕΛΣΤΑΤ), Ίδρυμα Οικονομικών και Βιομηχανικών Ερευνών (ΙΟΒΕ), S&P Global, Eurobank Research, Σημείωση: ως ΜΔ ορίζουμε τις μονάδες δείκτη, ως MoM και YoY τη μηνιαία και την ετήσια μεταβολή αντίστοιχα, και ως AA και ΔΑ τον αριστερό και τον κάθετο άξονα αντίστοιχα,

**Πίνακας Α3: Βασικά Μακροοικονομικά - Μακροοικονομικά Μεγέθη της Ελληνικής Οικονομίας**

Ενημέρωση: 5/7/2024

| Μεταβλητές   | Στοιχ.   | Πηγή     | Μέτρηση    | Εποχ. Διόρθ. | Τελευταία Παρατήρηση | Παρατήρηση            |        |         |        | Παρατηρήσεις Παρελθόντων Ετών |         |         |         |         |        |         |
|--|----------|----------|------------|--------------|----------------------|-----------------------|--------|---------|--------|-------------------------------|---------|---------|---------|---------|--------|---------|
|  |          |          |            |              |                      | Προηγούμενης Περιόδου | 2021   | 2020    | 2019   | 2022 Q1                       | 2021 Q1 | 2020 Q1 | 2019 Q1 |         |        |         |
| <b>Βασική Επισκόπηση</b>                                   |          |          |            |              |                      |                       |        |         |        |                               |         |         |         |         |        |         |
| Πραγματικό Ακαθάριστο Εγχώριο Προϊόν                       | γ        | (1), (7) | % YoY      | -            | 2.0%                 | 2023                  | 5.6%   | 2022    | 8.4%   | 2021                          | -9.3%   | 2020    | 1.9%    | 2019    | 1.7%   | 2018    |
| Πραγματικό Ακαθάριστο Εγχώριο Προϊόν                       |          |          | € δις      | -            | 194.5                |                       | 190.7  |         | 180.6  |                               | 166.7   |         | 183.8   |         | 180.4  |         |
| Ονομαστικό Ακαθάριστο Εγχώριο Προϊόν                       |          |          | € δις      | -            | 220.3                |                       | 206.6  |         | 181.5  |                               | 165.0   |         | 183.3   |         | 179.6  |         |
| Ποσοστό Ανεργίας   |          |          | %          | -            | 11.1%                |                       | 12.4%  |         | 14.7%  |                               | 16.3%   |         | 17.3%   |         | 19.3%  |         |
| Εναρμονισμένος Δείκτης Τιμών Καταναλωτή                    |          |          | % YoY      | -            | 4.2%                 |                       | 9.3%   |         | 0.6%   |                               | -1.3%   |         | 0.5%    |         | 0.8%   |         |
| Αποπληθωριστής Ακαθάριστου Εγχώριου Προϊόντος              |          |          | % YoY      | -            | 4.5%                 |                       | 7.8%   |         | 1.5%   |                               | -0.8%   |         | 0.2%    |         | -0.2%  |         |
| Πραγματικό Ακαθάριστο Εγχώριο Προϊόν                       | q        |          | % YoY      | Ναι          | 2.1%                 | 2024 Q1               | 1.3%   | 2023 Q4 | 1.9%   | 2023 Q1                       | 7.7%    | 2022 Q1 | -2.2%   | 2021 Q1 | -1.6%  | 2020 Q1 |
| Πραγματικό Ακαθάριστο Εγχώριο Προϊόν                       |          |          | % QoQ      | Ναι          | 0.7%                 |                       | 0.3%   |         | -0.1%  |                               | 2.2%    |         | 3.6%    |         | -2.1%  |         |
| Ποσοστό Ανεργίας   | m        |          | % YoY      | Ναι          | 10.6%                | Μαί-24                | 10.7%  | Απρ-24  | 11.2%  | Μαί-23                        | 12.6%   | Μαί-22  | 15.5%   | Μαί-21  | 19.4%  | Μαί-20  |
| Εναρμονισμένος Δείκτης Τιμών Καταναλωτή                    |          |          | % YoY      | -            | 2.4%                 |                       | 3.2%   |         | 4.1%   |                               | 10.5%   |         | -1.2%   |         | -0.7%  |         |
| Αποπληθωριστής Ακαθάριστου Εγχώριου Προϊόντος              | q        |          | % YoY      | Ναι          | 2.8%                 | 2024 Q1               | 3.7%   | 2023 Q4 | 6.0%   | 2023 Q1                       | 8.0%    | 2022 Q1 | -1.6%   | 2021 Q1 | -0.3%  | 2020 Q1 |
| <b>Σύνολο Πραγμ. Ακαθάριστου Εγχώριου Προϊόντος</b>        |          |          |            |              |                      |                       |        |         |        |                               |         |         |         |         |        |         |
| Πραγμ. Ιδιωτική Καταναλ. (Νοικοκυριά και ΜΚΙΕΝ)            | q        | (1), (7) | % YoY      | Ναι          | 2.2%                 | 2024 Q1               | 2.0%   | 2023 Q4 | 1.0%   | 2023 Q1                       | 13.1%   | 2022 Q1 | -6.9%   | 2021 Q1 | 0.4%   | 2020 Q1 |
| Πραγμ. Δημόσια Καταναλωση                                  |          |          | % YoY      | Ναι          | -4.0%                |                       | 1.9%   |         | 3.8%   |                               | 2.6%    |         | 1.8%    |         | 3.1%   |         |
| Πραγμ. Επενδύσεις Παγίων (Ιδιωτικές και Δημόσιες)          |          |          | % YoY      | Ναι          | 2.9%                 |                       | -5.5%  |         | 8.2%   |                               | 15.3%   |         | 10.7%   |         | 3.3%   |         |
| Πραγμ. Εξαγωγές (Αγαθά και Υπηρεσίες)                      |          |          | % YoY      | Ναι          | -5.7%                |                       | 1.6%   |         | 9.1%   |                               | 15.3%   |         | -0.8%   |         | -10.1% |         |
| Πραγμ. Εισαγωγές (Αγαθά και Υπηρεσίες)                     |          |          | % YoY      | Ναι          | 3.1%                 |                       | 0.0%   |         | 4.6%   |                               | 15.3%   |         | -3.9%   |         | 2.4%   |         |
| <b>Αποτελεσματικότητα</b>                                  |          |          |            |              |                      |                       |        |         |        |                               |         |         |         |         |        |         |
| Πραγμ. Παραγωγή της Εργασίας (ανά απασχολούμενο)           | q        | (4), (7) | % YoY      | Ναι          | 0.6%                 | 2024 Q1               | 0.4%   | 2023 Q4 | 0.9%   | 2023 Q1                       | 1.0%    | 2022 Q1 | 3.4%    | 2021 Q1 | -1.5%  | 2020 Q1 |
| Πραγμ. Παραγωγή της Εργασίας (ανά ώρα εργασίας)            |          |          | % YoY      | Ναι          | 0.6%                 |                       | -0.2%  |         | 0.3%   |                               | -6.9%   |         | 6.8%    |         | 3.6%   |         |
| <b>Αγορά Εργασίας</b>                                      |          |          |            |              |                      |                       |        |         |        |                               |         |         |         |         |        |         |
| Απασχολούμενοι   | m        | (1), (7) | χιλ. άτομα | Ναι          | 4249.1               | Μαί-24                | 4312.2 | Απρ-24  | 4195.8 | Μαί-23                        | 4142.5  | Μαί-22  | 3943.7  | Μαί-21  | 3368.0 | Μαί-20  |
| Ανεργιοί   |          |          | χιλ. άτομα | Ναι          | 504.9                |                       | 516.4  |         | 526.6  |                               | 595.2   |         | 722.2   |         | 811.0  |         |
| Εργατικό Δυναμικό  |          |          | χιλ. άτομα | Ναι          | 4754.0               |                       | 4828.6 |         | 4722.4 |                               | 4737.7  |         | 4665.9  |         | 4179.0 |         |
| Μη Ενεργός Πληθυσμός                                       |          |          | χιλ. άτομα | Ναι          | 3026.5               |                       | 2954.3 |         | 3081.1 |                               | 3096.9  |         | 3197.5  |         | 3151.9 |         |
| <b>Αγορά Ακινήτων</b>                                      |          |          |            |              |                      |                       |        |         |        |                               |         |         |         |         |        |         |
| Δείκτης Τιμών Διαμερισμάτων                                | q        | (2), (7) | % YoY      | Όχι          | 10.4%                | 2024 Q1               | 12.4%  | 2023 Q4 | 15.6%  | 2023 Q1                       | 10.0%   | 2022 Q1 | 3.2%    | 2020 Q4 | 6.7%   | 2020 Q1 |
| <b>Βιομηχανία και Εμπόριο</b>                              |          |          |            |              |                      |                       |        |         |        |                               |         |         |         |         |        |         |
| Δείκτης Υπευθύνων Προμηθειών (PMI)                         | m        | (5), (7) | ΜΔ         | Ναι          | 54.0                 | Ιουν-24               | 54.9   | Μαί-24  | 51.8   | Ιουν-23                       | 51.1    | Ιουν-22 | 58.6    | Ιουν-21 | 49.4   | Ιουν-20 |
| Δείκτης Βιομηχανικής Παραγωγής                             | (1), (7) |          | % YoY      | Ναι          | 10.7%                | Απρ-24                | -0.3%  | Μαρ-24  | 4.8%   | Απρ-23                        | -4.8%   | Απρ-22  | 22.2%   | Απρ-21  | -10.1% | Απρ-20  |
| Δείκτης Όγκου στο Λιανικό Εμπόριο                          |          |          | % YoY      | Ναι          | -6.0%                |                       | 4.7%   |         | -4.7%  |                               | 8.7%    |         | 39.4%   |         | -24.4% |         |
| <b>Εξωτερικές Τομείς</b>                                   |          |          |            |              |                      |                       |        |         |        |                               |         |         |         |         |        |         |
| Ισοζύγιο Τρεχουσών Συναλλαγών (Α+Β+Γ+Δ)                    | m        | (2), (7) | Σ12m € δις | Όχι          | -15.0                | Απρ-24                | -14.2  | Μαρ-24  | -18.0  | Απρ-23                        | -16.3   | Απρ-22  | -11.2   | Απρ-21  | -2.2   | Απρ-20  |
| A. Ισοζύγιο Αγαθών (Α1+Α2+Α3)                              |          |          | Σ12m € δις | Όχι          | -34.3                |                       | -33.4  |         | -37.0  |                               | -31.9   |         | -18.7   |         | -22.0  |         |
| A1. Καυσίμων   |          |          | Σ12m € δις | Όχι          | -6.8                 |                       | -6.6   |         | -11.8  |                               | -8.2    |         | -2.7    |         | -5.1   |         |
| A2. Πλοίων   |          |          | Σ12m € δις | Όχι          | -0.2                 |                       | -0.2   |         | -0.3   |                               | 0.0     |         | -0.1    |         | -0.3   |         |
| A3. Χωρίς Καύσιμα και Πλοία                                |          |          | Σ12m € δις | Όχι          | -27.3                |                       | -26.6  |         | -25.0  |                               | -23.6   |         | -16.0   |         | -16.5  |         |
| B. Ισοζύγιο Υπηρεσιών (B1+B2+B3)                           |          |          | Σ12m € δις | Όχι          | 22.0                 |                       | 22.0   |         | 19.5   |                               | 13.6    |         | 6.8     |         | 20.5   |         |
| B1. Ταξιδιωτικό  |          |          | Σ12m € δις | Όχι          | 18.3                 |                       | 18.2   |         | 15.9   |                               | 10.0    |         | 3.3     |         | 15.3   |         |
| B2. Μεταφορών  |          |          | Σ12m € δις | Όχι          | 3.3                  |                       | 3.3    |         | 3.4    |                               | 3.8     |         | 3.6     |         | 5.5    |         |
| B3. Λοιπών Υπηρεσιών                                       |          |          | Σ12m € δις | Όχι          | 0.4                  |                       | 0.4    |         | 0.2    |                               | -0.2    |         | -0.2    |         | -0.3   |         |
| Γ. Ισοζύγιο Πρωτογενών Εισοδημάτων (Γ1+Γ2+Γ3)              |          |          | Σ12m € δις | Όχι          | -5.4                 |                       | -5.4   |         | -1.6   |                               | -0.1    |         | 0.5     |         | -1.5   |         |
| Γ1. Αμοιβών και Μισθών                                     |          |          | Σ12m € δις | Όχι          | -1.1                 |                       | -1.1   |         | -1.2   |                               | -1.2    |         | -1.1    |         | -1.2   |         |
| Γ2. Τόκων, Μεριμάτων και Κερδών                            |          |          | Σ12m € δις | Όχι          | -6.5                 |                       | -6.6   |         | -3.3   |                               | -1.6    |         | -1.3    |         | -2.9   |         |
| Γ3. Λοιπών Πρωτογενών Εισοδημάτων                          |          |          | Σ12m € δις | Όχι          | 2.2                  |                       | 2.3    |         | 3.0    |                               | 2.7     |         | 2.9     |         | 2.6    |         |
| Δ. Ισοζύγιο Δευτερογενών Εισοδημάτων (Δ1+Δ2)               |          |          | Σ12m € δις | Όχι          | 2.6                  |                       | 2.6    |         | 1.0    |                               | 2.1     |         | 0.2     |         | 0.8    |         |
| Δ1. Γενικής Κυβέρνησης                                     |          |          | Σ12m € δις | Όχι          | -0.7                 |                       | -0.6   |         | 0.4    |                               | 2.1     |         | 0.3     |         | 0.6    |         |
| Δ2. Λοιπών Τομέων  |          |          | Σ12m € δις | Όχι          | 3.3                  |                       | 3.3    |         | 0.5    |                               | 0.0     |         | -0.1    |         | 0.2    |         |
| <b>Δημοσιονομικά Στοιχεία (Γενική Κυβέρνηση)</b>           |          |          |            |              |                      |                       |        |         |        |                               |         |         |         |         |        |         |
| Ισοζύγιο Γενικής Κυβέρνησης % του ΑΕΠ                      | γ        | (1), (7) | %          | -            | -1.6%                | 2023                  | -2.5%  | 2022    | -7.0%  | 2021                          | -9.8%   | 2020    | 0.8%    | 2019    | 0.9%   | 2018    |
| Πρωτογενές Ισοζύγιο Γενικής Κυβέρνησης % του ΑΕΠ           |          |          | %          | -            | 1.9%                 |                       | 0.0%   |         | -6.8%  |                               | -4.5%   |         | 3.8%    |         | 4.3%   |         |
| Χρέος Γενικής Κυβέρνησης % του ΑΕΠ                         |          |          | %          | -            | 161.9%               |                       | 172.7% |         | 195.0% |                               | 207.0%  |         | 180.6%  |         | 186.4% |         |
| <b>Επίτοκια Αναφορές Ευρωπαϊκής Κεντρικής Τράπεζας</b>     |          |          |            |              |                      |                       |        |         |        |                               |         |         |         |         |        |         |
| Διευκόλυνση Αποδοχών Καταθέσεων                            | -        | (2), (7) | %          | -            | 3.75%                | 12/6/23               | 4.00%  | 20/9/23 | 3.75%  | 2/8/23                        | 3.50%   | 21/6/23 | 3.25%   | 10/5/23 | 3.00%  | 22/3/23 |
| Δημοπρασίες Σταθερού Επίτοκου                              |          |          | %          | -            | 4.25%                |                       | 4.50%  |         | 4.00%  |                               | 4.00%   |         | 3.75%   |         | 3.50%  |         |
| Διευκόλυνση Οριακής Χρηματοδότησης                         |          |          | %          | -            | 4.50%                |                       | 4.75%  |         | 4.50%  |                               | 4.25%   |         | 4.00%   |         | 3.75%  |         |
| <b>Τίτλοι Ελληνικού Δημοσίου και Τραπεζικά Επίτοκια</b>    |          |          |            |              |                      |                       |        |         |        |                               |         |         |         |         |        |         |
| Απόδοση Τίτλων Ελληνικού Δημοσίου (10 έτη), Τέλος Περιόδου | m        | (6), (7) | %          | -            | 3.73%                | Ιουν-24               | 3.66%  | Μαί-24  | 3.72%  | Ιουν-23                       | 3.62%   | Ιουν-22 | 0.83%   | Ιουν-21 | 1.23%  | Ιουν-20 |
| Διαφορά Απόδοσεων Ελλάδα-Γερμανία (10 έτη), Τέλος Περιόδου |          |          | ΜΒ         |              | 124.7                |                       | 100.7  |         | 132.7  |                               | 225.2   |         | 103.0   |         | 168.6  |         |
| Τραπεζικό Μέσο Επίτοκιο Καταθέσεων (νέων)                  | (2), (7) |          | %          | -            | 0.55%                | Μαί-24                | 0.54%  | Απρ-24  | 0.28%  | Μαί-23                        | 0.04%   | Μαί-22  | 0.06%   | Μαί-21  | 0.13%  | Μαί-20  |
| Τραπεζικό Μέσο Επίτοκιο Δανείων (νέων)                     |          |          | %          | -            | 5.53%                |                       | 5.98%  |         | 6.04%  |                               | 3.85%   |         | 3.95%   |         | 4.23%  |         |
| <b>Χρηματοδότηση</b>                                       |          |          |            |              |                      |                       |        |         |        |                               |         |         |         |         |        |         |
| Γενικό Σύνολο Χρηματοδότησης (Α+Β+Γ+Δ)                     | m        | (2), (7) | € δις      | Όχι          | 149.5                | Μαί-24                | 149.1  | Απρ-24  | 145.4  | Μαί-23                        | 139.6   | Μαί-22  | 162.2   | Μαί-21  | 169.9  | Μαί-20  |
| A. Γενική Κυβέρνηση  |          |          | € δις      | Όχι          | 33.4                 |                       | 32.9   |         | 33.4   |                               | 29.2    |         | 33.0    |         | 22.4   |         |
| B. Ιδιωτικές Επιχειρήσεις                                  |          |          | € δις      | Όχι          | 75.7                 |                       | 75.7   |         | 70.0   |                               | 66.5    |         | 68.7    |         | 73.4   |         |
| Γ. Ιδιώτες και ΙΜΚΙ  |          |          | € δις      | Όχι          | 36.0                 |                       | 36.0   |         | 37.6   |                               | 39.0    |         | 53.6    |         | 65.6   |         |
| Δ. Αγρότες, Ελευθ. Επαγγελματίες και Ατομικές Επιχ.        |          |          | € δις      | Όχι          | 4.5                  |                       | 4.5    |         | 4.5    |                               | 4.9     |         | 6.9     |         | 8.5    |         |
| <b>Καταθέσεις και Ρέπος</b>                                |          |          |            |              |                      |                       |        |         |        |                               |         |         |         |         |        |         |
| Σύνολο Καταθέσεων και Ρέπος (Α+Β+Γ+Δ)                      | m        | (2), (7) | € δις      | Όχι          | 224.8                | Μαί-24                | 224.8  | Απρ-24  | 225.3  | Μαί-23                        | 217.3   | Μαί-22  | 206.8   | Μαί-21  | 202.0  | Μαί-20  |
| A. Κάτοικοι Εσωτερικού (Α1+Α2+Α3)                          |          |          | € δις      | Όχι          | 197.7                |                       | 197.4  |         | 195.6  |                               | 188.4   |         | 177.0   |         | 159.4  |         |
| A1. Γενική Κυβέρνηση                                       |          |          | € δις      | Όχι          | 6.8                  |                       | 6.7    |         | 9.2    |                               | 9.0     |         | 8.9     |         | 11.3   |         |
| A2. Ιδιωτικές Επιχειρήσεις (Α2.1+Α2.2+Α2.3)                |          |          | € δις      | Όχι          | 46.0                 |                       | 45.4   |         | 44.6   |                               | 43.7    |         | 38.1    |         | 28.9   |         |
| A2.1. Ασφαλιστικές Επιχειρήσεις                            |          |          | € δις      | Όχι          | 0.8                  |                       | 0.8    |         | 1.0    |                               | 1.7     |         | 1.8     |         | 1.3    |         |
| A2.2. Λοιπά Χρηματοπιστωτικά Ιδρύματα                      |          |          | € δις      | Όχι          | 3.1                  |                       | 3.1    |         | 2.9    |                               | 3.5     |         | 2.9     |         | 2.4    |         |
| A2.3. Μη Χρηματοπιστωτικές Επιχειρήσεις                    |          |          | € δις      | Όχι          | 42.0                 |                       | 41.5   |         | 40.7   |                               | 38.5    |         | 33.3    |         | 25.3   |         |
| A3. Νοικοκυριά και ΙΜΚΙ                                    |          |          | € δις      | Όχι          | 144.9                |                       | 145.3  |         | 141.8  |                               | 135.7   |         | 130.0   |         | 119.2  |         |
| B. Κάτοικοι Λοιπών Χωρών Ευρωζώνης                         |          |          | € δις      | Όχι          | 4.9                  |                       | 4.8    |         | 4.5    |                               | 4.0     |         | 3.3     |         | 2.0    |         |
| Γ. Μη Κάτοικοι Ευρωζώνης                                   |          |          | € δις      | Όχι          | 11.4                 |                       | 11.4   |         | 11.7   |                               | 10.0    |         | 7.1     |         | 6.4    |         |
| Δ. Υποχρεώσεις Σχετίζ. με Μεταβίβαζ. Περιουσι. Στοιχεία    |          |          | € δις      | Όχι          | 10.9                 |                       | 11.2   |         | 13.4   |                               | 15.0    |         | 19.3    |         | 34.2   |         |
| <b>Δείκτες Εμπιστοσύνης</b>                                |          |          |            |              |                      |                       |        |         |        |                               |         |         |         |         |        |         |
| Δείκτης Οικονομικού Κλίματος                               | m        | (3), (7) | ΜΔ         | Ναι          | 110.6                | Ιουν-24               | 111.0  | Μαί-24  | 109.2  | Ιουν-23                       | 102.8   | Ιουν-22 | 107.5   | Ιουν-21 | 84.1   | Ιουν-20 |
| Βιομηχανία (στάθμιση 40%)                                  |          |          | ΜΔ         | Ναι          | 3.8                  |                       | 3.6    |         | 4.1    |                               | -0.4    |         | 1.0     |         | -21.2  |         |
| Υπηρεσίες (στάθμιση 30%)                                   |          |          | ΜΔ         | Ναι          | 50.7                 |                       | 52.5   |         | 34.6   |                               | 15.3    |         | 29.1    |         | -53.9  |         |
| Καταναλωτής (στάθμιση 20%)                                 |          |          | ΜΔ         | Ναι          | -42.7                |                       | -43.8  |         | -31.0  |                               | -52.5   |         | -24.7   |         | -32.5  |         |
| Λιανικό Εμπόριο (στάθμιση 5%)                              |          |          | ΜΔ         | Ναι          | 16.8                 |                       | 16.6   |         | 16.8   |                               | -2.1    |         | 0.0     |         | -11.7  |         |
| Κατασκευές (στάθμιση 5%)                                   |          |          | ΜΔ         | Ναι          | 15.9                 |                       | 6.3    |         | -6.5   |                               | -13.3   |         | -9.3    |         | -56.1  |         |



## Ομάδα Ανάλυσης και Έρευνας



**Δρ, Τάσος Αναστασάτος** | Επικεφαλής Οικονομολόγος Ομίλου Eurobank  
[tanastasatos@eurobank.gr](mailto:tanastasatos@eurobank.gr) | + 30 214 40 59 706



**Μιχαήλ Βασιλειάδης**  
 Ερευνητής Οικονομολόγος  
[mvasileiadis@eurobank.gr](mailto:mvasileiadis@eurobank.gr)  
 + 30 214 40 59 709



**Δρ, Στυλιανός Γώγος**  
 Ερευνητής Οικονομολόγος  
[sgogos@eurobank.gr](mailto:sgogos@eurobank.gr)  
 + 30 214 40 63 456



**Μαρία Κασόλα**  
 Ερευνήτρια Οικονομολόγος  
[mkasola@eurobank.gr](mailto:mkasola@eurobank.gr)  
 + 30 210 40 63 453



**Marcus Bensasson**  
 Ερευνητής Οικονομολόγος  
[mbensasson@eurobank.gr](mailto:mbensasson@eurobank.gr)  
 + 30 214 40 65 113



**Δρ, Κωνσταντίνος Πέππας**  
 Ερευνητής Οικονομολόγος  
[kpeppas@eurobank.gr](mailto:kpeppas@eurobank.gr)  
 + 30 214 40 63 520



**Παρασκευή Πετροπούλου**  
 Ανώτερη Οικονομολόγος  
[ppetropoulou@eurobank.gr](mailto:ppetropoulou@eurobank.gr)  
 + 30 214 40 63 455



**Δρ, Θεόδωρος Ράπανος**  
 Ερευνητής Οικονομολόγος  
[trapanos@eurobank.gr](mailto:trapanos@eurobank.gr)  
 + 30 214 40 59 711



**Δρ, Θεόδωρος Σταματίου**  
 Ανώτερος Οικονομολόγος  
[tstamatios@eurobank.gr](mailto:tstamatios@eurobank.gr)  
 + 30 214 40 59 708

Περισσότερες εκδόσεις μας διαθέσιμες στην ηλεκτρονική διεύθυνση που ακολουθεί: <https://www.eurobank.gr/en/group/economic-research>  
 Εγγραφείτε ηλεκτρονικά, σε: <https://www.eurobank.gr/el/omilos/oikonomikes-analuseis/forma-ekdilosis-endiiferontos>  
 Ακολουθήστε μας στο twitter: [https://twitter.com/Eurobank\\_Group](https://twitter.com/Eurobank_Group)  
 Ακολουθήστε μας στο LinkedIn: <https://www.linkedin.com/company/eurobank>

### DISCLAIMER

This report has been issued by Eurobank S.A. ("Eurobank") and may not be reproduced in any manner or provided to any other person. Each person that receives a copy by acceptance thereof represents and agrees that it will not distribute or provide it to any other person. This report is not an offer to buy or sell or a solicitation of an offer to buy or sell the securities mentioned herein, Eurobank and others associated with it may have positions in, and may effect transactions in securities of companies mentioned herein and may also perform or seek to perform investment banking services for those companies. The investments discussed in this report may be unsuitable for investors, depending on the specific investment objectives and financial position. The information contained herein is for informative purposes only and has been obtained from sources believed to be reliable but it has not been verified by Eurobank. The opinions expressed herein may not necessarily coincide with those of any member of Eurobank. No representation or warranty (express or implied) is made as to the accuracy, completeness, correctness, timeliness or fairness of the information or opinions herein, all of which are subject to change without notice. No responsibility or liability whatsoever or howsoever arising is accepted in relation to the contents hereof by Eurobank or any of its directors, officers or employees. Any articles, studies, comments etc, reflect solely the views of their author. Any unsigned notes are deemed to have been produced by the editorial team. Any articles, studies, comments etc, that are signed by members of the editorial team express the personal views of their author.

